ШКОЛЬНЫЕ СТУПЕНИ

Издательство муниципального бюджетного общеобразовательного учреждения средней общеобразовательной школы №28

Выходит с 12.11.2006 г. Выпуск № 25

КОЛОНКА РЕДАТОРА

Дорогие ребята, учителя и все работники нашей школы!

Сердечно поздравляем всех с окончанием учебного года. Для многих это радостное событие: впереди долгожданный отдых. Но выпускники 11-ых и 9-ых классов 24 мая не обойдутся без грусти и волнения: жизнь в школе для большинства не повторится. И

впереди экзамены - серьёзное испытание. Поэтому сегодняшний специальный выпуск (единственный в этом году!) «Школьных ступеней» мы посвящаем им, нашим выпускникам. И предоставляем им возможность на страницах нашей газеты самим рассказать о наболевшем.

Борисова Е.И.

ИТАК, МЫСЛИ УЧЕНИКОВ НАКАНУНЕ ЭКЗАМЕНОВ…

Самадинова Элина

Школьные годы – самая, на мой взгляд, замечательная пора детства. Здесь мы учимся не только читать и считать, но и любить, дружить, помогать друг другу. В школе мы учимся жизни. Возможно, каждый из нас после долгих каникул, какими бы весёлыми они ни были, хотел поскорее вернуться в школу, посидеть на уроке, встретиться с друзьями и учителями.

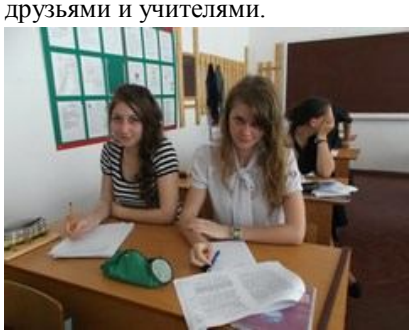

Скоро придёт время моему любимому классу прощаться со школой раз и навсегда. С одной стороны, это грустно, но с другой… Это же начало новой, взрослой жизни. Из школы мы перейдём в институт или техникум, а из учеников – в студенты. Наши «уроки» станут «парами». И мы будем сдавать зачёты, готовиться к коллоквиумам, а КДР предстоит писать теперь другим ребятам.

Но перед всем этим нужно ещё сдать ЕГЭ. Всех переполняет волнение. Я буду стараться и надеяться на наилучшие результаты. Мы все будем стараться. Удачи нам на экзаменах!

Я **Кожурова Юлия Александровна**. Думаю, меня запомнят. До экзамена осталось совсем немного, и это, если честно, очень пугает. Страшит ещё неизвестность. Как там, во взрослой жизни? Как жить без родителей в городе? Но снимает это напряжение только одно: мысль о том, что меня не забудут в этой школе.

Я стану великим учёным – психологом, и все будут говорить, что именно 28 школа воспитала этого талантливого человека.

Эмурла Эльвина

2003 – 2014 – самое лучшее время! Желаю всем учителям терпения и долгих лет жизни!

Медведюк Анастасия

Я благодарна абсолютно всем

учителям. Спасибо!

Степанченко Александр

Если говорить, что я волнуюсь, переживаю, трясусь от одной мысли об экзаменах, то это, конечно неправда. Уверен, что напишу хорошо. Да, для нас экзамены - «чёрные» дни, но далеко не последние.

О чём я думаю накануне экзамена? Да о многом: о том, что струна порвалась, что нужно

подтянуть общество и русский, что скоро концерт у знакомой группы (надо бы съездить!). О многом. И о тех страшных днях, что нам предстоят, но без ужаса в глазах.

Маказнаков Артём

Признаюсь, всю нашу компанию не так уж и пугают эти экзамены.

Мы собираемся друг у друга в

гостях (по выходным). Девочки пекут торты, пироги… И как было бы хорошо оставить всё на этом месте! Когда тебе 18 лет, весна, тепло… Но надо отложить эту радость до конца экзаменов и пятого июня гордо крикнуть, что справился с испытанием.

ДУШИ ПРЕКРАСНЫЕ ПОРЫВЫ

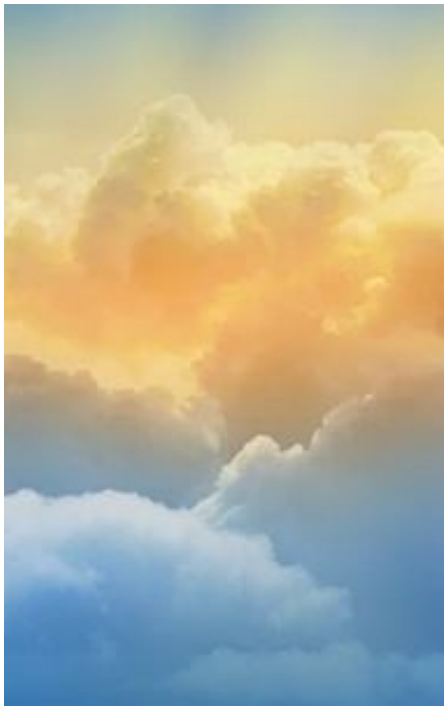

А помнишь, мы хотели
Достать до потолка?
До неба дотянуться,
Потрогать облака…

Мечтали о прекрасном,
Лежали на траве…
Мечты ведь не угасли?
Они ещё во мне?

Что нынче с нами стало?
Нет тяги к небесам,
Любовь к игре пропала,
Не верим чудесам.

Быть может повзрослели?
Забыли, как мечтать?
А может, заболели,
Решили переждать…

У детства нет запретов,
Нет правил, нет преград.
У детства нет обетов,
Но скрыт туда возврат.

А в сердце есть укромный
Сокрытый уголок.
В нём спрятан старый добрый
Высокий потолок.

Самадинова Элина

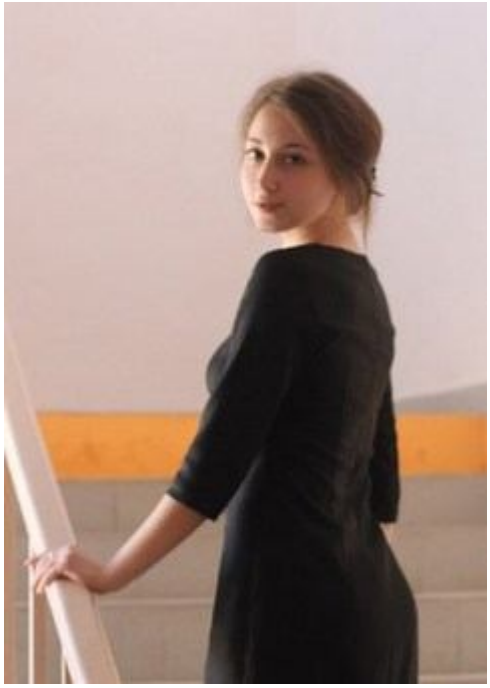

Мой прадед был на войне.
Мой прадед сражался в огне.
Он выиграл кровавый тот бой.
Сейчас он уже не со мной.

Я помню, как он говорил:
«Когда я был молодым,
В связисты взяли меня,
Не страшно мне было тогда!
Я шёл по лесам, по горам
И связь я другим доставлял!

Рассказ его тронул меня,
Слеза по щеке потекла.
Обняв его, тихо скажу:
«Дедуль, я тебя так люблю!..
Спасибо за небо без пуль,
За радугу в облаке нежном.»

Спасибо ему говорю.
Спасибо! Спасибо, мой дедушка!

Лукошкина Элеонора

НАШ ДРУЖНЫЙ И ВЕСЕЛЫЙ 11-Б

Если в поход, то всем классом!
Прогулять урок - всем классом!
Побывать в кабинете у директора - всем классом!
Поздравить Ольгу Ивановну – всем классом!
И главная цель – сдать все экзамены всему классу!

О 9-А КЛАССЕ!!!

9-а – это песня без слов.
9-а - это дом без углов.
9-а – это вместе везде:
На суше и в воздухе, в школе, в воде.
9-а - нам нельзя без любви
(и без радости тоже).
Заходишь в класс – все невзгоды сотри.
Здесь каждый друг другу поможет.
9-а не может без слёз,
Слёз счастья, слёз радости, слёз расставания.
Уходит юности вдаль паровоз.
Прощай, наша школа! Наш класс, до свидания!

Юшко Лиса

О РОДНОМ 9-Б!!!

Лебедь Юлия

Класс, я считаю, у нас дружный, а главное - весёлый! Все шутники, как на подбор! У меня сердце сжимается, когда думаю, что после 9 класса уйдут из школы замечательные смешные ребята: Артур Матинян, Саня Мазуренко, одна из моих лучших подруг – Лена Ворона и другие.

9 – б больше никогда не будет, именно такого, к которому мы привыкли, который полюбили. Но память об этом замечательном времени останется навсегда в наших сердцах. Может быть, лет через 20-30, когда мы будем уже взрослыми дядями и тётями, соберёмся все вместе на встрече выпускников и обязательно будем вспоминать все наши шалости, интересные, смешные события из жизни класса.

Но это когда будет?

Чупин Максим

В нашем классе очень много красивых девушек. И здесь я нашёл лучшего друга.

Доценко Людмила

Мы стали по-своему называть ребят, которые стремятся кем-то стать и уже определились. Например, Тимофей у нас пластический хирург, Генрик - финансист, Маша Царицына – военная медсестра.

Хоть на носу экзамены, детство нас не покидает: любим попускать самолётики на кубановедении, побегать так, чтоб пятки сверкали, пошуметь, повеселиться.

Дадаев Фёдор

Класс отличный. Это мой четвёртый по счёту класс, и он самый лучший. Не все хорошо учатся (включая меня), но зато я точно знаю, что они отличные люди в жизни.

Дунин Никита

От всего сердца желаю учителям здоровья побольше и долгих лет жизни.

Всем удачи и хорошего лета!

«ШКОЛЬНЫЕ СТУПЕНИ»
№ 25 от 23.05.2014

Главный редактор – Борисова Е.И.
Редакционная коллегия:
Ковалёва А.
Белая В.
Скляренко И.
Косенко А.В.

Учредитель и издатель:
МБОУ СОШ №28 ст. Тамань
Адрес: ст. Тамань, ул. К. Маркса, 176
Телефон: 31-2-85
28школа.рф